



Ai Comitati Provinciali  
Ai Direttori Tecnici Territoriali  
Ai Responsabili Regionali e Provinciali di Atletica Leggera  
Ai Responsabili Regionali e Provinciali Giudici di Gara  
e.p.c.  
Ai Presidenti Provinciali  
Alla Presidenza Regionale  
Alla Direzione Tecnica Nazionale

21 maggio 2015

COMUNICATO REGIONALE n°10 - 2015

**Oggetto: Programma della seconda prova regionale di Atletica su pista 2014-2015**

Gentilissimi,

vi invio di seguito alla presente il Programma della 2<sup>a</sup> prova del Campionato Regionale di Atletica su pista 2014-2015 che si svolgerà il 7 Giugno 2015 a Valesella Domegge di Cadore (BI) (Impianti Sportivi Valesella)

In allegato alla e-mail troverete il modulo di iscrizione alla 2<sup>a</sup> Prova regionale

Con la preghiera alle Segreterie dei Comitati Provinciali di darne la massima divulgazione.

Ringrazio tutti per la collaborazione

Carissimi Saluti.

Il Direttore Tecnico Regionale  
Luigi Necci



## **18° Campionato Regionale Individuale e di Società su Pista 2015**

**2° Prova 7 GIUGNO 2015 VALESELLA**  
**DOMEGGE DI CADORE (BL)**  
**(impianti sportivi VALESELLA)**

### **Norme di partecipazione**

Al 18° Campionato Regionale Individuale e di Società su pista 2015, possono partecipare, con un numero illimitato di atleti, tutte le società regolarmente affiliate ed in regola, per l'A.S. in corso, con il tesseramento e la relativa certificazione medica. Solo ed esclusivamente un documento valido dell'atleta accerterà l'identità medesima. L'atleta dovrà portarlo assieme alla tessera di iscrizione al CSI come prescrive SPORT in REGOLA. Se i giudici dovessero richiedere la verifica nessun documento può essere fatto se non la verifica come sopra

Essendo una gara di campionato non sono assolutamente ammessi atleti fuori classifica o atleti non tesserati con il CSI per la regione.

La manifestazione è considerata meeting in unica giornata, quindi senza interruzione per il pasto, (giurie ed atleti andranno a pranzare a rotazione) le gara saranno quindi a seguire. Ogni atleta può fare due gare nell'arco della manifestazione scegliendo tra quelle che più gli sono appropriate anche di mezzofondo più altra corsa o concorso. Le staffette delle categorie **Allievi**, **Junior** e **SeniorM/F** correranno suddivise per sesso ed età in caso che un componente sia di una categoria diversa la staffetta sarà equiparata alla categoria superiore.

Nel settore **Veterani**, **Amatori "A"** e **"B"** gli atleti potranno gareggiare assieme a seconda del numero degli iscritti, ed in ogni caso con l'approvazione del **Direttore di Riunione**.

In caso di **contemporaneità tra due gare**, la gara di corsa avrà la priorità sui concorsi, se possibile, l'atleta potrà chiedere la modifica del proprio turno.

Nei concorsi ogni atleta avrà a disposizione soltanto **tre prove o tentativi**.

Agli effetti della partecipazione all'attività Nazionale saranno considerati validi solo gli atleti che avranno portato a termine la gara e di conseguenza saranno inseriti nell'ordine d'arrivo o di classifica.

Per quanto non contemplato dal presente regolamento, vigono lo statuto del **C.S.I.**, il Regolamento e le Norme per l'attività sportiva del **C.S.I.** (Sport in Regola) e, per quanto con essi non in contrasto, le norme tecniche della Federazione Italiana di Atletica Leggera dettate dell'RTI.

**Progressione per le gare di salto in alto:** N.B. non è prevista l'entrata in gara ad una misura inferiore da quanto previsto dalla seguente tabella.

<b>Ragazzi/e</b>	mt. 0,95-1,05-1,15-1,20-1,25-1,30-1,35-1,40-1,45	quindidi3cm.
<b>Cadetti</b>	mt. 1,20-1,30-1,40-1,45-1,50-1,55-1,60-1,65	quindidi3cm.
<b>Cadette</b>	mt. 1,20-1,25-1,30-1,35-1,40-1,45-1,50-1,55	quindidi3cm.
<b>Allievi</b>	mt. 1,30-1,40-1,50-1,55-1,60-1,65-1,70-1,75-1,80	quindidi3cm.
<b>Allieve</b>	mt. 1,20-1,30-1,35-1,40-1,45-1,50-1,55	quindidi3cm.
<b>Ju/Sen/M</b>	mt. 1,40-1,50-1,60-1,70-1,75-1,80-1,85-1,90	quindidi3cm.
<b>A.A/BV/M</b>	mt. 1,20-1,30-1,40-1,45-1,50	quindidi3cm.
<b>Ju/Sen/F</b>	mt. 1,20-1,30-1,40-1,45-1,50-1,55	quindidi3cm.
<b>A.A/BV/F</b>	mt. 1,20-1,30-1,35-1,40	quindidi3cm.

E' facoltà del Direttore di Riunione modificare eventualmente le progressioni in rapporto al numero degli iscritti ed al tempo a disposizione.

La società organizzatrice, ed il **C.S.I.** declinano ogni responsabilità per eventuali danni e/o infortuni causati prima durante e dopo le gare ad atleti/e e/o terzi, salvo quanto previsto dalla copertura assicurativa dalla tessera **C.S.I.**



### Iscrizioni

Per garantire l'ottimale svolgimento delle gare, le iscrizioni dovranno essere effettuate via e-mail sugli stampati predisposti, dal Comitato **C.S.I.** organizzatore che a sua volta le girerà alla società che gestirà il servizio iscrizioni e risultati, entro e non oltre il **Giovedì precedente la gara alle ore 24 (14 maggio)**. Non si accetteranno nuove iscrizioni dopo tale data. Le iscrizioni dovranno essere complete in ogni sua parte e **elencate per categorie**, devono essere iscritti i tempi di presentazione per le corse e le misure per i concorsi. Devono essere inviate ai seguenti indirizzi e-mail **tabacchimari@libero.it ; trevi.rudi@gmail.com**. Per tutti gli atleti viene richiesta la tassa gara di € 1, in rapporto alle iscrizioni fatte anticipatamente, ad esempio se una società manda le iscrizioni per 30 atleti e alla domenica se ne presentano solo 10 la tassa gara sarà di € 30 e non 10 come gli atleti presentatisi.

### Punteggi e classifiche

Alla fine di ogni manifestazione verrà stilata una classifica delle società data dalla somma dei punteggi acquisiti da tutti gli atleti partecipanti che hanno concluso la gara.

Per la classifica di giornata e del **“18° Campionato Regionale 2015”** verranno assegnati i seguenti punteggi per ogni gara:

al 1° classificato punti 8, al 2° punti 6, al 3° punti 5, al 4° punti 4, al 5° punti 3, al 6° punti 2, a tutti gli atleti che porteranno a termine la gara punti 1.

Le staffette non porteranno punteggio.

Si aggiudicherà il trofeo del **“18° Campionato Regionale 2015”** la società che a prescindere dal punteggio avrà partecipato a più prove durante la stagione su pista, ciò vuol dire che prima saranno classificate tutte le società che hanno partecipato a tutte le tre prove in programma, poi quelle che hanno partecipato a due prove e per ultime quelle che hanno partecipato solo ad una prova.

### Premiazioni Individuali

Da parte del Comitato Regionale **C.S.I. Veneto** saranno premiati i primi tre atleti classificati di ogni gara e di ogni categoria con medaglia e scudetto di Campione Regionale al vincitore.

Eventuali ulteriori premiazioni o modifiche, verranno comunicate il giorno della gara. Le premiazioni individuali si effettueranno durante il corso della manifestazione.

### Premiazioni di Società

Da parte del Comitato Regionale **C.S.I. Veneto** saranno premiate le prime tre società classificate, al termine delle tre prove, con trofeo e coppe come da criteri.

Eventuali ulteriori premiazioni o modifiche, verranno comunicate il giorno della gara, e sono a carico della società organizzatrice.

Al termine della prima giornata saranno premiate le prime 5 società classificate.

### Categorie

Esordienti	E	-M/F	<b>2004/05</b>
Ragazzi	R	-M/F	<b>2002/03</b>
Cadetti	C	-M/F	<b>2000/01</b>
Allievi	A	-M/F	<b>1998/99</b>
Juniores	J	-M/F	<b>1996/97</b>
Seniores	S	-M/F	<b>1980/95</b>
AmatoriA	AmA	-M/F	<b>1970/79</b>
AmatoriB	AmB	-M/F	<b>1960/69</b>
Veterani	V	-M/F	<b>1959/e prec.</b>



## PROGRAMMA TECNICO

Cat.	ANNI	2° Prova 07/06/2015 Domegge (BL)
Esord. F	2002/2003	m. 50 (part. In piedi); salto in lungo
Esord. M	2002/2003	m. 50 (part. In piedi); vortex
Ragazze	2000/2001	m. 60 HS; Km. 2 marcia; Peso <b>Kg. 2</b>
Ragazzi	2000/2001	mt. 60 HS; Km. 2 marcia; Lungo
Cadette	1998/1999	m. 80; Km. 2 marcia; Alto
Cadetti	1998/1999	m. 80; Km. 2 marcia; Alto
Allieve	1996/1997	m. 400; m. 1500; Salto Triplo
Allievi	1996/1997	m. 400; m. 1500; Salto Triplo
Junior F	1994/1995	m. 400; m. 1500; Salto Triplo
Junior M	1994/1995	m. 400; m. 5000; Salto Triplo
Senior F	1978/1993	m. 400; m. 1500; Alto; Giav. <b>g. 600</b>
Senior M	1978/1993	m. 400; m. 5000; Salto in Lungo
Am A F	1968/1977	m. 400; m. 1500; Alto; Giav. <b>g. 600</b>
Am A M	1968/1977	m. 400; m. 5000; Salto in Lungo
Am B F	1958/1967	m. 400; m. 1500; Alto; Giav. <b>g. 500</b>
Am B M	1958/1967	m. 400; m. 5000; Salto in Lungo
Vet. F	1957 prec.	m. 1500; Giav. <b>g. 400</b>
Vet. M	1957 prec.	m. 5000; Salto in Lungo
		<b>Staffette</b>
		4x100 Assoluta M/F



**2^ PROVA SU PISTA CAMPIONATO REGIONALE C.S.I. DOMEGGE DI CADORE  
(VALESELLA) ORE 9,00 RITROVO CONCORRENTI**

CORSE		SALTI		LANCI	
Ora	CORSE	Alto	Lungo/Triplo	Peso	Giavellotto-Vortex
9,30	5000 AmBM - VM	SF-AmAF-AmBF	AM - JM Triplo	RF	
10,05	5000 JM-SM - AmAM				
10,30	1500AM				EF - Vortex
10,40	1500 AF - JF - SF		AF - JF Triplo		
10,50	1500 AmA - AmBF- VF				
11,00	400 AM - JM - SM	AF - JF			
11,15	400 AmAm - AmBM -		RM - Lungo		
11,25	400 AF- JF - SF				
11,35	400AmAF - AmBF -		CM- lungo		
12,00	prima alle 12,00	oltre le 12,00	oltre le 12,00	12,00	Prima delle 12,00
		PAUSA PRANZO			
13,00	50m EF		SM Lungo		EM - Vortex
13,15	50m EM	CF			
14,00	60HS RF				
14,20	60HS RM				
14,50	80m CF				
15,05	80m CM		AmAM Lungo		SF - AmAF - AmBF -VF
15,20	Marcia 2Km RF / CF				
15,35	Marcia 2Km RM / CM		AmBM - VM- LUNGO		
15,50	4X100 Ass, M/F				
	16,00 fine	16,00max fine	16,00 fine		16,00 fine max

**Il presente programma orario può essere variato, a suo insindacabile giudizio, dal direttore di riunione.**

**Pranzo:**

Per chi lo desidera si ha la possibilità di pranzare dalle ore 11.30 alle ore 14.00 a prezzo modico EURO 5

**Il pranzo va prenotato in fase di iscrizione gare, indicando nella e-mail il numero di pasti che si desidera usufruire.**

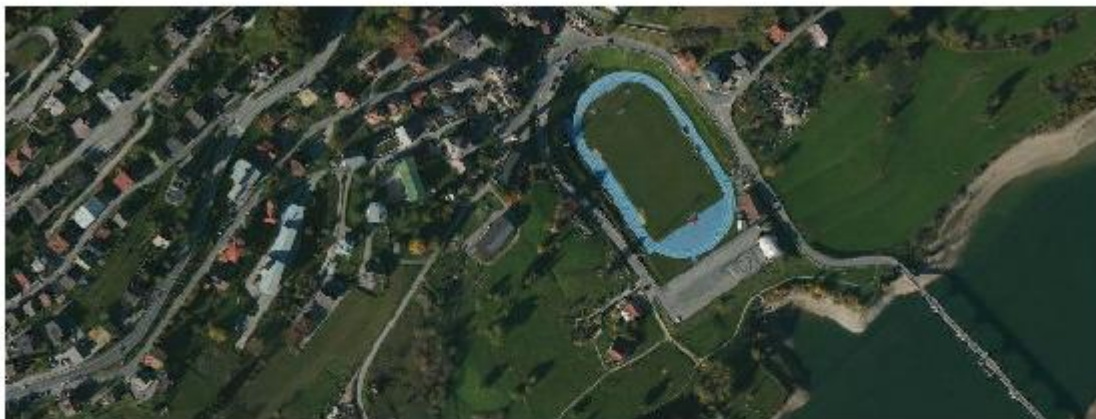

USCITA AUTOSTRADA PRENDERE DIREZION LONGARON- PIVE DI CADORE MANTENERE  
LA DESTRE DIREZIONE COMELICO PASSARE CALAZO DOPO 2 KM SULLA DESTA  
VEDRETE IL CAMPO VICINO AL LAGO DEL CENTRO CADORE